新民報

內政部登記證民字第一號
發行人 武田南陽
發行所及印刷所 北京市內二區石駙馬大街二十一號
社團法人 新民報社
▲報費▼零售每份八分，訂閱每月北京天津一元五角（不另收郵費），外埠一元八角（郵費在內），中華南（不在此限）
▲廣告▼每行十三字，一日一元，特別廣告三元，長期廣告另有優待，詳請向本報廣告部索閱
電話 代表 西局三三七一、三三七二

亦好人

壁壘深堅組織新，嚴加訓練到全民，安良除害興東亞，共輸誠亦好人。

加强提携實有收獲

以滿洲建設速度爲比例 共榮圈完成確固不疑

王委員長 訪滿歸來談話

爲促進華北滿洲間之友好親善，並對滿洲國建國十周年申祝慶賀之華北政務委員會王揖唐委員長，於五日率同隨員一行啓程訪問滿洲國以來，業已順利完成，於十二日，安返北京，委員長除於昨（十三日）訪問岡村最高指揮官，作返國寒暄外，並於當日下午四時，假政委會東樓，接見中外記者團，由林文龍情報局長，陳維廉外務副局長陪同招待，委員長對記者團寒暄後，即對訪問滿洲之印象，及滿洲今日盛强之兩點，協和會上下連繫之緊密爲華北參考之點，加以闡明，並就訪滿所得發表如次之感想。

本人此次訪問滿洲，蒙皇帝陛下賜見賜宴，優渥禮遇，更與張國務總理大臣以下各要員，交歡談讌，又適值協和會聯合協議會開會，得參加旁聽，至爲欣幸，以故雖日程甚短，但對於訪問所得之印象，却極爲深刻而良好。

滿洲以新興之國家，無論政治、經濟、文化、交通、建設、產業，舉凡近代國家應有之條件，無不具備，其超越時代之高速度的進展，誠足以震驚世界，至其所以致有今日之極盛者，友邦日本之援助，固爲一最大之原因，然尚有兩點，實爲促成今日滿洲之要素。

一、日滿之協合：日滿兩國上自政府，下迄衆庶，無不置腹推心，開誠相見，彼此之間無絲毫不能諒解之情，無不能互助之事，融洽怡怡，直如家人兄弟，積日滿兩國之人才力量，精誠一貫，努力邁進，所以能收得提携合作之圓滿效果，再者，此種眞誠純摯之東方道義精神不待發揮陣容之威力，已足使虜許百出之英美，聞風自餒矣。

二、政府與人民之一致：政府諸公，無論中央、地方，滿系、日系，率能公爾忘私，勵精圖治，人民則視國如家，奉公報國，政府既以人民之利益爲利益，人民亦以國家之憂樂爲憂樂，故在下無不達之情，在上無不行之令，朝出一令，而夕已奉行，夕興一役，而朝已集事，以此種精神，健行不息，以致有今日之强盛，固爲當然之事也，以上兩端，實爲促成今日滿洲强盛之兩大因素。

溯自滿洲建國以前，承軍閥專橫之餘，內則盜賊橫行，經濟紊亂，外則受英美勢力之攻擊壓迫，於艱難之中，努力建設，馴至今日，乃有如斯之成效，吾人於此，益信古人有志者事竟成之一語，足見中日滿苟能一致團結，努力邁進，即以滿洲建設之速度爲比例，則建設東亞新秩序，確保東亞共榮圈偉大目標之圓滿完成，實爲吾人所應確固不疑者也。

至於滿洲，本爲本人舊遊之地，此次重遊，覺一切景象迥異往時，故對於進展之偉大，實較他人尤爲驚異欣佩，再如滿洲國方面，自張總理以下，關東軍方面，自梅津司令官以下，多爲舊識，故對於交換意見，加强提携事業，實有最大之收穫也。

此後記者詢問，在滿視察滿洲國協和會及參觀協和會全聯後，而對新民會關係之意見，更經王委員長談述如次，新民會與協和會之關係，最近以前，由於新民會鈴木最高顧問之渡滿，會行懇切之聯絡懇談，已足增加兩會之精神聯繫，本人此次在新京亦與協和會張景惠會長及中央本部副本部長阮振鐸諸氏實行種種懇談，其結果非常良好，查新民會之與協和會其對政府表裡一體之旨，本屬一致，只以我新民會成立以來爲時尚淺，協和會方面則已經十週年，且我華北，有我華北之特殊性，故於諸般情形，全面工作上，雖不能完全依爲繩準，而足爲借鏡者，實屬良多，故甚願努力，以謀新民會之發展向上云。

（圖爲與記者團會談中之王委員長）

李秘書廳長等 訪滿使館致意

王委員長爲答謝在滿招待隆誼，於昨十三日上午十二時，由政委會秘書廳長李元暉，外務副局長陳維廉赴北京滿洲國大使館致意，表示委員長返京後之寒暄，當由該館於崇雅殿招待，互致候問，極爲親誠，迄十二時許辭出云。

社論

第四次治運成果的檢討

第五次治安强化運動開始之次日，王委員長向全華北官民廣播講演，曾謂：『本運動的推行，爲實徹歷次運動的精神，以完成興亞大業，四項目標，亦係繼續以前四次運動已經實施的根本工作上做去，就是以已往的成績，作爲考鏡，長者應增，短者應補，這樣努力的增補，必能至完全無缺之境界。』目下第五次治運，已入實踐期，我們亟宜對第四次治運的成果，加以檢討，以爲本次治運的考鏡，第四次治運，自本年三月三十日起實施後，華北軍官民，雷厲風行，在兩個半月的實施期間中，造出赫赫之成果，第四次治運的三大目標，一，東亞解放，二，勦共自衞，三，勤儉增產，茲就此三點，回溯其收獲之實績。

一，東亞解放，大東亞戰爭，乃全東亞民族脫離英美束縛的解放戰，華北方面所實施的東亞解放運動，其要點在於使華北全民認明大東亞戰爭的意義，根除英美的功利思想，以完成華北爲基地的使命，此種運動展開，確已獲得實效，其最昭著者，如厲行反英美教育，掃除英美文字，一般人民都能澈底明瞭英美是東亞的敵人，由痛恨英美過去的惡行，而進展爲排斥英美的實踐活動，這樣，在大東亞戰爭節節勝利，與華北肅清英美思想運動的有機聯繫之下，不但使英美的軍事實力澈底粉碎，同時將英美的思想也排出東亞之外。

二，勦共自衞，治强運動的主要對象，可以說是共匪，第四次治運對於這一點，就河北省而言，冀東一帶，素爲共匪的蟠據地，自四次治運展開後，當地駐軍積極討伐，已使該區共匪，完全崩潰，冀中呂正操部，在日軍圍勦之下，已走上潰滅之途，山西方面，據稱：『本省各縣警團，自四次治運實施以來，不分晝夜，展開緊剿網，潛伏各地之殘餘匪共，因受我方之連續之痛擊，莫不狼狽潰竄，已無立足之地。』其他各地情形，也都大致相同。

三，勤儉增產，四次治運中的勤儉增產，可說是三次治運中的對敵經濟封鎖的積極化，後者僅有消極的意義，前者更有積極的意義，此目標推進以來，各省積極從事於鑿井，種子消毒，施肥改善，改良土地，疏濬溝渠等項工作，同時更力倡節約運動，雙管齊下之結果，本年度華北食糧增產，遂獲得最顯著之成績。

第四次治運中所獲成果之犖犖大者，略述如上，但因在兩個半月的期間裡，自然不免有些做得不夠而須要今後努力的地方，譬如勦共自衞目標，四次治運中雖獲得不可磨滅之偉大成果，但是各縣警隊相互間仍缺乏有機的連繫，因爲由實際情形看來，共匪活動最得力的地方，多在兩縣交界地帶，由這種事實，就可看出各縣仍有各自爲政缺乏聯繫之弱點，再如東亞解放目標中剷除英美思想一事，第四次治運對於此項積極的工作，已經作到我們滿意的地步，英美思想的輸入，雖有百餘年的歷史，惟因與我國儒教根本精神不合，只能喧騰於都市社會，所幸尚未深入民間，我們要於短時期內，必須將這種殘存思想完全根本肅清，對於這件工作，須從教育，文化各方面，繼續努力做去，所謂克服英美思想的東方思想，固有的崇高文化道德，更要積極提倡，具體的明確指導一般社會。

第五次治運係繼續第四次治運的實質由華北軍官民以一貫的精神，綜合的力量，展開活動，上次目標之東亞解放，此次進而爲建設華北，完成大東亞戰爭，勦共自衞，進而爲勦滅共匪，肅正思想，勤儉增產，進而爲確保農產，減低物價，革新生活，安定民生，各項目標皆較四次更形具體化，積極化，且具有深遠的建設性，我們展開五次運動，在時間上必須求其永久，在空間上必須求其普遍，繼續第四次治運的事功，增其所長，補其所短，始終一貫，澈底實踐，以圖發揚光大其實績，必將把握最圓滿的成功！

冀東民衆奮起滅共

陳各莊村民告密掘獲大量匪粮

【本報特派員（極報道班員）冀東○○發】八路軍僞縣政府爲補給兵站糧秣，每屆春秋兩季，即行徵稅工作，本年度之秋季徵稅，因本年初日軍不斷勦共肅清戰，及九月開之澈底勦滅作戰，終陷於不能進行狀態，乃偶乘日軍作戰間隙，而行與掠奪同樣之徵稅，即如唐山東方六公里之鄭家莊，本年九月中，八路軍僞縣區公署，即下以物交納之徵稅命令，由保長蒐集，民衆所納之雜粮（莞豆，綠豆），售於唐山糧棧，所得現金即交納於豐，王甯第七區長馮壽六，又如雷莊站東南方四公里半之陳各莊，係僞屬於敵方灤，盧聯合僞縣政府第三區之中心村，其由附近村落所徵收之現物（如莞豆，綠豆，高粱）則以傳遞式，皆蒐集於此處，而埋藏於周圍三十餘處之高粱地下，洞穴上部，遮蓋以板，復覆之以土，然亦有憤於八路軍暴虐者，如該村村民陳某，出頭密告，於日軍山川討伐隊檢索班，該班即於八日，使陳某引路，開始捜查，終將地下所藏之糧，微粒不遺，全部掘出，山川隊長，對陳老人之此種抒約命行爲，深爲感激，遂與老人約，除保護其一家生命外，並保障其生活，更使之遷於灤縣以渡安全之生活云。

昌樂僞游擊隊 被日軍擊潰

【中華社青島十三日電】在膠濟線昌樂南方地區，敵匪尙保持其餘喘，繼續蠢動，○○部隊對此加以斷乎之擊碎，昨十二日開始攻擊馮家窪（昌樂南方三十公里）之蔣系遊擊隊張天佐匪約二百名，敵遺棄屍體與兵器，四散潰走，戰果如下，敵棄屍四六，俘虜四九，輕機四，輕機彈，一二三，步槍七九，其他多數。

晉五寨擊潰共匪

【太原支社發】與治强戰展開之同時，即刻向晉西北地區出動，粉碎晉綏集團之僞縣政治工作班，而挺身之五寨縣政治工作班及掩護該班之縣警備隊，十三日在五寨縣第一區孫家坪，發見暫編一師之偵察班十數名，加以攻擊，交戰一小時，使之向西方潰走，戰果爲敵遺屍三，俘虜三，鹵獲自動步槍一，彈藥多數。

冀東肅清作戰中 宣傳人員建殊勳

【中華社冀東○○十三日電】於此次冀東肅清作戰中，日軍將兵自不待言，即拚命活躍於宣撫工作，影戲，壁畫，或對敵宣傳放送之宣傳隊，亦堪稱爲本次作戰之核心，自某部落赴某部落乘大汽車，不顧懸路艱險，沿沃野前進，於部落壁上繪圖張貼傳單，聚集部落民衆，公開上映影戲，說明解放東亞及完成大東亞戰爭之眞意，一方對敵放送宣傳隊，亦對在○○南方○公里地點蠢動之赤匪大聲疾呼，隊員於農民積極協力築成之防共壕內，肩負擴大器，對敵方射出雷波彈丸，敵將校聞聲後，紛紛脫離敵陣營，前來歸順，表示全東亞民族，應即時蹶起，邁進於大東亞之建設，我方宣傳隊，仍不顧一切，對匪區續行決死之放送。

蠡縣新民突擊隊 討匪戰績赫赫

【中華社保定十三日電】新民會爲加强民間自衛團體，以協助軍警共同維持地方治安，曾於本年初於各地成立新民突擊隊，積極訓練，各縣於成立突擊隊後，對於勦匪維持治安，曾收偉大效果，蠡縣新民突擊隊自九月增加隊員後，實力益形充實，每日活動範圍爲五至八個村莊，九月一個月間，巡迴宣傳九七次，所到村莊計爲四三七村，對敵綜合戰果，尤足驚人，其戰果如左：對敵主力及工作員作戰次數一八次，協力友軍討伐三一次，獨立討伐三八次，共八七次，獲迫擊砲二門，砲彈四四個，大槍一五支，子彈三七六粒，手槍八支，手榴彈三二枚，投誠匪軍二〇九名云。

晉北共匪厭戰 新幹部多投降

【中華社大同十三日電】晉北西北地區之晉察冀邊區共產軍，其舊幹部與新幹部之軋轢最近頗形惡化，農民出身之舊幹部，對於學生出身之新幹部以武力强使之在我治安地區內施行遊擊戰術，因此新幹部間厭戰空氣甚盛，時與部下談論彼等向舊幹部洩忿之事，有欲向日方申請歸順之狀態，自本年一月至九月末，由晉西北地區向晉北警察隊投降之共產軍達二百八十名，其中學校出身之知識階級新幹部，亦相當之多，此足證明厭戰空氣之濃厚云。

冀東前線對敵宣傳活躍之宣傳隊員（本報特派員（極報道班員）攝）

中條山脈匪僞

晉南日軍痛擊殲滅

【中華社太原十三日電】日軍爲對以中條山脈大陸爲唯一之據地域，續行蠢動之晉南遊擊匪團，及僞十七軍下晉南遊擊部下約一千五百展開之包圍殲滅戰，呼應第五次治安强化運動之展開，以十一日拂曉爲期，由日軍小澤中谷高橋御嶽草野丸山各部隊一齊開始猛攻，隨處殲滅於聞喜東南方約四十公里，穩縮閉以南山岳內，陷於混亂之匪軍，漸次壓縮包圍鐵環，茲錄十一日拂曉迄十三日判明之戰果如次：敵遺棄屍體六六，（內有僞十七軍二百五十團長）俘虜五三，鹵獲輕機關槍五，擲彈筒四，步槍二八，步槍彈六二〇〇，手榴彈一〇〇，及其他多數。

豫西一部農民 移居晉南新絳

【中華社太原十三日電】河南省西部旱災情形，極爲嚴重，九月中之收穫額，與往年相較減低至八成或九成，即以全部收穫皆充河南西部駐防軍軍粮，亦僅足支持七個月，故不得不出以從權措置，使各村落農民，向陝西方面，作集團之移民，然其中一部，有希望至山西省內，度安居樂業生活者，乃於九月下旬，約有七十餘名，相率渡過黃河，來至治安區，於日軍保護下，重慶其新鄉土於晉南新絳縣，開始彼等之光明生活。

冀南民衆獻機 昨命名式

【中華社京漢線○○十三日電】大東亞戰爭勃發以來，全華北民衆之對日協力，愈益熾烈，尤以冀南三百萬中國民衆，對日軍感謝熱意，如火之燃燒，將表露於飛機之獻納，十三日午後一時，於京漢線○○飛行場，在東條陸相代表○○部隊長，及其他中日要人約一百五十名參列下舉行盛大之命名式，命名爲興亞第一〇四二號（別名河北省冀南號）此新銳機將負起冀南三百萬民衆之熱望，進行作戰，同時，並縱橫活躍於敵地之攻擊也。

索羅門海戰 美發表三沉艦

【中華社消息】據海通社里斯本十三日電：華盛頓海軍部宣稱：美海軍重巡洋艦三艘，於八月八日，九日首次索羅門海戰中被擊沉，即璧賽號，溫森尼號，與阿斯脫瑞亞號，每艦重約九千至一萬餘噸，水手死亡者甚夥。

【中華社消息】據海通社里斯本十三日電，美海軍部宣稱，美重巡洋艦於索羅門島被擊沉，計阿斯脫瑞亞號排水量九千九百五十噸，於一九三三年下水，璧賽號排水量九千三百七十五噸，於一九三五年夏始造成，溫森尼號排水量九千四百噸，於一九三六年造成，速度約爲三十二點七海哩。

英訪渝使節團 將經印赴渝

【中華社里斯本十二日電】據重慶電：英議員訪渝使節團一行，七日於倫敦搭機出發赴印度，在印滯留數日後，定最近到重慶，一行在渝約留一月，實地調查渝方各地情況。

威爾基 抵挨德蒙吞

【中華社里斯本十二日電】據渥大瓦來電稱，完成訪問西亞蘇聯重慶之使命的羅斯福特使威爾基，由空路取道阿拉斯加歸國，十二日已到達加拿大阿爾柏達州之埃德蒙吞云。

威爾斯 將赴加拿大

【中華社消息】據哈瓦斯社羅馬十三日電：據美大利某報十二日發表消息稱：美副務卿威爾斯氏將負使命赴加拿大。

美軍進駐 英領巴林島

【中華社柏林十二日電】據十二日巴格達來電，美國遠征軍傳決派遣於波斯灣內英領巴林島，巴林島自一九三三年以來即爲向印度方面之航空路基地，在軍事上亦爲頗重大之島嶼，英國允許美國進駐於如斯之地點，頗堪注目。

蘇澳互任公使

【中華社里斯本十一日電】據此間所獲消息：蘇聯與澳洲間已正式樹立外交關係，澳洲決定任命維多利亞洲下院議長斯萊達爲首任駐蘇公使，至蘇聯則任命塔特羅維奇爲駐澳公使。

畏懼德機空襲 英倫將撤居民

【中華社消息】據斯蒂梵尼社斯德哥爾摩十三日電：據此間得自倫敦之消息稱，倫敦恐遭德機空襲，官方擬令倫敦居民如無特別任務可暫行撤退。

第一回中日滿 興亞團體集會揭幕

一致向大東亞興隆目標邁進

【中華社東京十三日電】期望達成大東亞興隆共同目標之大日本興亞同盟主辦第一回中日滿興亞團體集會，由十三日午後一時起，在大東亞會館召開，開會前之午前九時，林日本興亞同盟總裁，及滿洲國協和會代表張煥相，華北新民會代表黃復生，國民政府宣傳部長林柏生，蒙疆代表吉爾嘎朗氏，以下內外代表全體在宮城前集合，施行皇居遙拜後，又參拜明治神宮及靖國神社，繼而歷訪關係各官廳，自午後一時，始齊集於大東亞會館而舉行披露式。

先在中日滿國歌之演奏裡，由主辦者之代表大日本興亞同盟林銑十郎大將致辭，安藤副總裁致祝辭，繼而谷外相（大田東亞局第一課長代讀）奧村情報局次長，及川興亞院總務長官代理，徐中華民國駐日大使，滿洲國駐日大使代理，松村東京府知事，岸本東京市長，藤山日商會長等致祝辭，繼而又披露國民政府主席汪精衛，華北政務委員會委員長王揖唐，蒙古自治政府主席德王，滿洲國國務總理張景惠諸氏之祝電，隨後爲張煥相氏以下代表之致辭，交相立起，闡明高揚共同宣言之具體化運動的東亞民族決意，第一日之會議遂行終了。

【中華社東京十三日電】日本大政翼贊會東條總裁代表安藤副總裁，谷外相，興亞院及川長官，十三日分別在中日滿興亞團體聯絡會議開幕典禮席上，分致祝辭，茲分誌其大意如次：

完成使命 及川長官祝辭

日本不動之國是，厥在推翻英美百年侵略東亞歷史，確立大東亞共榮圈，進而貢獻世界全面和平，此在中日滿共同宣言以予明示，現英美已被驅出大東亞，中日滿三國形成東亞之軸心，集中三國精神物質上之力量，實爲重要，中日滿共同宣言精神，亦即着重於此，三國國民，明確認識此共同之理念，共同之命運，以謀其實踐，現三國興亞團體代表，集於一堂，吐露鐵石之決意，互誓堅濟合作，以完成所負使命，其含意實爲深長云云。

理念一致 谷外相祝辭

各位爲東亞軸心各國興亞團體之中堅指導者，與各本國政府協力之下，或則革新其國內體制，或則訓練其未來之興亞人材，團體之名稱，雖然各自不同，而其興亞之理念，則完全一致，余確信經此會議以後，各國興亞團體，必將更爲團結，並有飛躍之進展云云。

中日滿誓死團結

林總裁强力決意之致辭

【中華社東京十三日電】興亞團體聯絡會議中，林大日本興亞同盟總裁致辭如次：

現在之大東亞戰爭，乃爲由東亞驅逐美英勢力，建設大東亞共榮圈之聖戰，而欲建設大東亞共榮圈，須先以中日滿爲强力之中核體，使大東亞戰爭勝利，因此在中日滿三國向興亞邁進者，必須在同一指導理念下團結，換言之，即中日滿三國使其理念歸一，於大東亞之綱領，今日日滿之關係，乃一德一心，中日之關係乃同甘共苦，共同向興亞大業邁進一事，誠爲心意堅强也，又若三國國民具有貫澈興亞大業之充分理解，對其趣旨之所在，澈底努力發揮大東亞建設之意志，展開響應政府施策之運動，則對完成大業上，可收莫大效果，此乃毫無疑義者也，原來確保大東亞之安定，欲對世界和平有所貢獻，乃日本肇國之理想，亦爲皇國不動之國是，因此，於地理的，歷史的，乃至經濟的有密切關係之中日滿三國相協力，收共存共榮之果，乃先決要件也，試觀今日之大勢，由於世界史的大變革，執着自我的偏狹之自由平等獨立，觀念之國家觀，已被清算，世界於若干廣域圈中再組織，現在歐洲，德義兩國以與吾人同樣之精神，努力於歐洲之建設，且亞歐共榮圈在相互緊密關係上，而集其大成，得以建設人類共榮之世界新秩序，以往强大國家摧服弱小國家之帝國主義，以及各國家僅立於形式的平等立場而聯合之一切民族自決主義，亦不過爲不適於新時代之政治理論而已，唯萬邦得其所，兆民安堵之家族的共榮圈，乃爲世界新秩序之基調，興亞之理念，現在日軍在御稜威下，已將敵之勢力由西南太平洋及印度洋完全驅逐，而此戰果又逐次擴大，已確保大東亞共榮圈內之全軍事據點，完成磐石不動之態勢，又在南方諸地域，由於地方住民之協力，建設事業，逐次進行，增强吾人之決意，我國已漸鞏固必勝之信念，無論有如何困難，亦以堅忍不拔之精神，完成我國之光榮，同時更決心期待完成大東亞共榮圈，現在大東亞戰爭已進於本格階段，連續敗戰之美英兩國，亦顯示最後之進退維谷，雖妄聞圖謀增强龐大之軍備，企圖對日加以攻勢，然吾人只須有準備，則絕不足懼，於茲中日滿三國將擊滅美英共同之敵，更進而必須展開積極的攻勢，以打倒世界和平之敵之美英勢力，今日利用本集會，舉行三國同志之懇談會，在興亞大業之達成上，燃燒起同志之意識，衷心祈念誓死團結。

林大將

創造新東亞歷史

奧村次長以做指導份子相祝

【中華社東京十三日電】日興亞團體懇談會第一日席上，奧村情報局次長，於中日滿興亞團體懇談會第一日席上，致祝辭，其要旨如左：

日本惟擧國向完成大東亞戰爭而邁進，於吾人之宿敵且爲東亞禍根之美英勢力覆滅芟除，及根據亞細亞理想之亞細亞新秩序未完成之前，此種戰爭必須奮戰到底，蓋此次戰爭，美英侵略東亞之歷史，得以清算，且以此戰爭爲契機而眞正充滿希望之新亞細亞歷史，即可開始也，吾人欲將此種美英侵略勢力，驅出東亞，排除美英的功利主義思想，以東亞固有的道義精神爲基礎，創造與展開亞細亞人的亞細亞歷史，此不僅是亞細亞人自己創造亞細亞歷史，且是世界的歷史與世界的秩序依亞細亞的理想而更正充實强有力的發軔之轉機也，大東亞戰爭，爲與歐洲德義之奮鬥相輔而行，改變世界史之徵戰，吾人由於積極參加與協助此種擊滅美英之戰爭，奪還美英之所侵略，一雪美英思想所造成之一切汚辱，必先奪還與顯現亞細亞精神與東洋之理想，且確信吾人先電之「若由於此種共同之戰而共苦共甘，共其運命，則亞細亞，因此而爲一體」之信念，得以實踐，於同一的東亞理想之下，共同之戰，奮戰到底之時，吾人之信賴與協力，愈益確固，彼時亞細亞，眞能成爲一體也，吾等現正應否定英美侵略的自由原則即歷史的傳統，地理的環境，及深刻强靭之血緣關係，講觀念的自由與平等，且事實亦應完全克服僅爲確保彼等的侵略之自由及彼等優越的地位之思想暴略。吾等分擔建設共榮圈之世界史的任務乃爲現下絕對之要件，蓋中日滿三國，爲大東亞共榮圈之基礎樞軸，我等應使大東亞十億民均應得其所，更應相提携爲世界之維新戰做指導的份子，而極力强化其互相信賴及協力關係」云。

奧村次長

齊燮元 昨赴通縣檢軍

【中華社消息】治安總署，以現值季秋，業於日前開始治安軍大檢閱，其冀東駐守各部隊並已首行檢閱事宜，治安總署督辦兼華北綏靖軍總司令齊燮元氏，於昨日（十三日）上午八

齊督辦

宋美齡痛詆英國

稱一九三九年以來壓迫更甚

【中華社消息】據斯蒂梵尼社里斯本十三日電，據十二日此間得自紐約消息稱，三十一年國慶紀念日，宋美齡曾於美報發表論文，攻擊英帝國主義對華之侵略政策，言來痛快淋漓，將老英帝國之假面具，至次一再揭穿，原文略謂：「英帝國主義，持寺崩淩虐我國主權，剽竊資源，並侵蝕我國民靈魂，數十年如一日，自一九三九年以降，英帝國主義者，對我壓迫更變本加厲，陽爲同情我國人民所處之境況，而廣施小惠，實則頻展其毒辣手段云云。」

美人的資源不足

羅斯福爐邊談話吐露

【中華社布宜諾斯艾利斯十二日電】據華盛頓來電：羅斯福美大總統，基於最近視察國內之結果，十二日午後十時由白宮，以「爐邊談話」，談述主要之戰時下國內情勢，尤其是處理人的資源不足危機之方策，其要旨如次：

一，爲補充農場及工場勞働力，而將有提出新徵用法案之必要。

一，爲期增產軍需，禁止工場勞働者之移動，而不能不禁止各工場互相盜僱勞働者。

一，或從農場及工場，非常召集徵兵適齡之勞働者。

一，對各州教育當局，指令使中等學校學生於各學期乃至休假在農場及軍需工業工作，其結果似將協力於實行戰爭之機會，亦予於此等之學生。

一，美國之一部有不願使用婦人，或雇傭黑人，使用老人之傾向，但美國現在無顧此偏見之餘裕。

羅斯福更於全國各地設置徵用所，任命四千五百之職員，表明出擴充人的資源之意向，更指摘因國內日本人農業勞働者已無從僱傭，所以不能不徵用中等學校學生等之旨，繼而羅斯福對於戰局大勢樂觀的見解如次：聯合國實際上豈非濃鑽戰爭於由英格蘭以及東地中海之諸島乎，一週間後地域更擴大而猛烈，不僅歐洲，亞洲，非洲在世界各水域上亦皆如斯。

羅斯福

哥倫布日 前夕演說

【中華社里斯本十二日電】據華盛頓電：羅斯福於哥倫布日（十二日）之前夕發表重要聲明，照例頻述空虛之自由論而呼號「最後勝利」以鼓舞激勵因屢次敗戰而士氣沉滯之美國國民，略謂：「自哥倫布發見西半球以來迄今已經過四百五十年，彼等一行似均能脫離暴君之桎梏，而得以自由生活，且已發見不爲戰爭所殃及而可開闢一創造世界之大陸，於有史以來空前之大航海後，追求自由民主主義，宗教的解放，及全面的生活之世界各國人均來此土，此實爲美國之大試煉，但吾等必須知悉克服此種試煉之諸君之祖先獲得成功之由來也。」

新民聲

我即自然

包括全宇宙而充滿一切東西的宇宙的心，這個心是通達我們的潛在意識的，如果我們在這種潛在意識上，記錄光明的雰圍氣，則自然界的微妙的叡智，便在那裡發芽而開花，若好念，就是好種，若播好種，則幸福便從那裡發芽生莖，枝葉繁茂，蓓蕾開花而結果了。充滿宇宙的這種不可思議的智慧，靈妙的生命的創化作用是充滿一切地方，等待我們所播的種而使之生長。

你的心臟的活動，肺臟的活動與腎臟的活動都是大自然的微妙的智慧的活動，所謂大自然界的微妙的叡智是有「宇宙大生命的完全的叡智」的意思而與「宿於我們的內部的智慧」相同的。即須悟「與宿於我們的內部的智慧相同的智慧，也充滿自然界而內外互相交通着」的這種事實，所以你叫一聲「喂」，則大自然界也回答你一聲「喂」，你的願望與要求，都發生反響，依照你的呼聲而做起來了。

所以你「好希望」，得好結果，若念不幸則必發生不幸者，乃是自然界的法則，我們常願有好念。

我們要建設華北完成大東亞戰爭　我們要革新生活安定民生

社團法人 新民報社附設新民日語學校招生（男女生）
一、旨趣：强化治安，必先肅正思想，而肅正思想，必須講通語言，如此方能收到通力合作，東亞共存共榮，而完成大東亞戰爭之聖業。
一、班次及上課時間：（一）初級班：午前十時至十二時，（二）中級班：午前十時至十二時，（三）編級生：早晚班，初中，高各級每班許可二十人報名，中級並須受能力試驗。
一、資格：初級班年齡須在十五歲以上，高小卒業證，報名時須呈驗。
一、報名日時：自十月十六日起至二十八日止，每日午前九時半至下午一時，晚七時半至九時（星期日除外，且額滿拒收）
一、報名手續：繳一寸半身像片一張，納報名費五角
一、驗試：十月三十日午後四時（新初級班免試）
一、開學日時：十一月二日午前十時半
一、簡章：函索附郵票二分
一、校址：北京內二區石駙馬大街甲九十號 電話：西局一七〇三 B3035

北京特別市公署秘書處市用度室招標廣告
本室爲統購各項用度物品（紙張，文具，墨油，漿糊，煤炭，木柴）凡欲投標承售者，務於本月十四，十五，十六，十七日內來室申請登記辦理投標手續，茲將招標項目第一類紙張押標金參百元第二類文具押標金壹百元第三類墨油押標金伍拾元第四類漿糊押標金拾元第五類煤炭押標金貳百元第六類木柴押標金伍拾元 登記地址 北京特別市公署市用度室

治安總署招修工程廣告
地點 北京西郊青龍橋西（前水師學堂舊址） 資格 曾在官廳註册之建築廠商具有殷實資本並包工經驗者 辦法 自十月十日起至十五日止到本署軍需局案閱簡章並繳圖費三十元 日期 十月十六日投標 B3041

財務總署公益獎券辦事處通告 第四十七號
爲通告事查第二十二期公益獎券業經規定於十月十五日上午十一時在中央公園新民堂當衆開獎經函請龍泉孤兒院婦女救濟院兩院學生擔任搖獎除具呈總署並分函各機關派代表出席監視及來賓參加外並歡迎各界屆時蒞臨參觀特此通告 B3053

北京票據交換所啓事
本交換所各會員銀行爲協助第五次治安强化運動起見自十月十二日起至十月十六日止，十一月卅日起至十二月四日止，舉行儲蓄期間二次上列期間內各行營業時間均延長一小時至下午五時止專收存款此啓 B3044

新泰祥啓事
敝號同人張警辰現已出號嗣後其個人一切行爲概與敝號無涉此啓 B3032

緊要聲明
本市內一區蘇州胡同一零四、一零五號房地契據經人所有如有人以該契向中外各界抵押讓售概爲無效 陸餘原宜啓

新華信託儲蓄銀行
本行創辦儲蓄業務已三十年一以忠實穩愼保障安全爲主旨久爲社會人士所信仰茲爲提倡儲蓄便利存戶自本月十二日起至十六日將午後營業時間延長一小時至五時止專收存款特此廣告 B3040
北京分行 前外廊房頭條 備有詳章 函索即寄
東城辦事處 王府井大街　西城辦事處 西單北大街

遺失滙票聲明作廢廣告
逕啓者鄙人於中華民國三十一年七月六日在中國聯合準備銀行天津行購得析字第一四八五五一號滙票一紙計國幣二千元整今因遺失除已向該行照章掛失止付外特此登報聲明該滙票無論落於何人之手概行作廢 山東龍口樂泰春號啓 B3027

琴音小姐
別後一年音問隔絕，余之所受鴻兒盡知，彼此一切誤會亟待當面詳談，已往固執的我已成過去，今完全改從妳的意見請速示知居處地點與鴻兒以便懇談 泉敬啓

裕津銀行啓事
逕啓者查敝行自民國十年開業以來辦理商業銀行一切業務信譽卓著二十餘年久爲社會人士所公認本月十二日敝行移至新樓辦公適值提倡儲蓄期間敝行及北馬路辦事處爲優待儲戶起見無論小額及活定期存款利息格外優厚如蒙惠顧無任歡迎此啓 B3037
地址 總行 法租界八號路電話三、四〇八六　辦事處 北馬路 電話二、四四六一　二、七三五一

天津東馬路 大中銀行新屋工竣遷移啓事
逕啓者敝行在法租界中街開設有年營業日趨發達爲應付需要便利顧客起見曾在東馬路義租界兩處設立支行並購基地設計興建義租界行址倉庫歷時年餘已於去歲告厥成功東馬路支行大樓工程亦經精密規畫經營兩載近始觀成建築堂皇保管堅固茲擇於本年十月二十日由東馬路舊址遷入新厦照常營業因在節約期間未敢鋪張恕不具柬敬祈各界惠顧指導無任歡迎謹此奉佈 大中銀行謹啓 B3042

北京金華銀號
資本：收足二十萬元 業務：辦理存款放款匯兌等一切銀行業務 優點：存取便利利息優厚 地址：前外掌扇胡同甲十九號 電話：南局（三）五一五三，四一五四，二六五七

天樂居士 連闊如
批命時間延長每日上午九時至下午七時止星期一休息一日 命館和外西琉璃廠國門關一號 A0100

同德醫院
院長劉植源醫師專門內科兒科皮花科 爲救濟貧病每日早八至十時施診施藥並設平民病室每日三元五角 住院隨時 西長安街電話南二二九〇
特效戒毒 除癮期短費廉無痛苦負責安全戒除

王府井大街菜廠胡同內 大明眼鏡公司 驗光準樣子多 貨快定價廉

肺癆專科 轂忱醫院
門診：上午十至十二，下午三至六 出診預約 住院隨時 院址：北京西安門大街廿八號 電話（二）三八七一

介紹名醫 李華國
東四牌樓李國光先生世傳儒醫，凡疑難大症無不著手成春，尤於婦女病科具特長，願諸君子勿失之交臂也
介紹人 傅增湘 王什公 朱伯潛 潘巖生 吳廣修 華世奎 鹿學佛 仝啓

計告
元配李夫人於國曆九月十七日戌時疾終平寓，謹擇十月十八日在寺家祭，親友諸此報聞恕不另計 B3039

開灤礦務總局廣告
煤質優高 提重量十足
逕啓者查本處關於各用戶購煤事宜向憑公函辦理並無派人口頭通知情事開近日有人膽造事實冒本處名義私自與用戶接洽意圖欺騙誠恐各界不明眞相爲其所欺茲再聲明如有以本處名義接洽事務而並未帶有本處函證者務須注意勿爲朦混倘因失於覺察以致受有損失本處礙難負責此啓 天津開灤礦務總局售品處啓 B3080

河南推進鄉村建設

完成黃河築堤工程

第五次治安強化運動解說

位於擁有興亡五千年歷史，浩浩流貫中原大黃河流域的河南鄉村，處在大黃河水禍極為下已經盡了最大的努力，新河南的建設，胥賴於新民社會的建設力量，現下中日人民，統成一體，以新民主義建國創造運動為理想，銳意向社會建設實踐展開中，在這裡第一前提是治安的確立，燃起來建設的火焰，向目的達成途上猛進中。

適第四次治強運動第五次治強運動的實施的夏防運動，亦是向治安強化挺進戰鬥，管下二道四十六縣皆於華北政委會指導之下，按據各縣重點工作主義，惠田進斷壕的構築工作，不僅於京漢沿線地區，凡是接近末治安地區的境界，亦都構築了遮斷壕溝，完成了毅然不動的對敵態勢，望樓，碉堡等皆巧妙的進隱在樹林深處，切斷了敵方的連絡路線。同時友軍間的連絡，亦循之密切的保持，治安強化運動擴大工作最值注目的工作，即是大黃河築堤土木工程，這個大工程乃是在和敵中央軍，遊擊隊挺身隊對時激戰之下，犧牲了無數的血與汗，而獲得了現在這樣的大成果，其中豫東道三縣協力各農村集中了，勞動人員五十一萬九千八百十七名，這樣的總動員始造成了克服一切艱難的大黃河堤，這樣的重點工作，即是河南建設方向的暗示。河南二道四十六縣，實施恢復縣政以來，對鄉村方面的行政浸透，逐漸擴大，到了現在，除了一小部分偏僻地區以外，全部地區，都已包括在連絡團體，而且新民會的民衆組織工作，亦普遍了全部地區內，不僅是地域方面，精神上亦已達到了澈底的把握，農村分會組織，已經遍及於各地域，更活用了保甲制的連絡作用，確立了積的統一性，同時職業分會農業分會運營是重要的青年團，民衆動員的婦女少年團等組織，亦都完成育成指導，此等鄉村中核的分會工作的結成強化，已經充分的實現了民意暢達的好成績，新民會每年一次的聯合協議會，乃是民衆的會議，下意上達的機關，河南行政方面，因了聯絡的成功，政治已經漸次的走向軌道了。河南鄉村是在這樣的情勢下，持有縣城集中的傾向的，以農村建設為目標的合作社組織運動亦已經開始了，合作社省聯乃是指導本部，管下二道四十六縣內，僅其中二十三縣的縣聯合會是直轄指導，已經派遣了縣聯合會責任者，這一點對於從前的縣政上亦是很有補益的，從事業方面看來，本年春耕資金貸借額一，二八五，〇〇〇元，（四十一縣）醫昇，資金貸借額五四〇，五〇〇元（十七縣）短期信用貸借額七五，〇〇〇元（八縣）。合作社管下組織狀況，現在可以說是已經進展了百分之三十，合作社運動乃是經濟運動的主體，這一點是沒有人否認的，只是關於運營方面，尚有種種待檢討的，如組織工作的分會構的連絡問題，與保甲的關係等問題，農村實有站在人土地，農產物的原始的名題下，再重新出發的必要，其中的方法，第一即是迎合的經濟工作，〇〇〇眼，有逐漸增加的傾向，現下河南農村的水利問題，雖然尚沒有達到充分的狀態，運河改修工作對合作社的經濟金融等的影響，亦是一個重要的事項，在新民主義領導之下，是很可以期待的。

總之，新民會乃是鄉村建設的推進力，實行反共農民大衆的共同防衛，在熾烈的思想鬥爭勇氣下，並實施實力實體的使用，以促進中國政治力的恢復，且同時並強烈的掃除拜金金權萬能主義等誤謬主義的。照上述看來，鄉村計劃沒有完成的河南一切問題，走向再檢討的軌道是指日可期的。

華北建設的展望

冬將軍即第二戰線？

英美巧言令色一致敷衍蘇聯

【東京 支社 發 斯德哥爾摩 特訊】希特勒總統，於三十日之大演說中，謂「美英軍在歐洲大陸登陸而能站住九小時，則是僥倖」，對於美英的所謂第二戰線結成問題，加以痛烈的嘲諷，但對此問題，蘇聯對同盟國之不滿，愈益激烈了，邱吉爾在莫斯科，竟被說「討厭」，這種嘲辣的非難，起初還是客氣的說，可是漸漸喧嚷，到今日遂傳遍全世界了，現在蘇聯要求「立即結成第二戰線，在西方牽制三十個師團，以至四十個師團的德軍，否則聯合國間，或亦不得已而發生同盟以前那樣的無興味的感情」，如東亞的第二戰線，不足成為問題」，這種話可謂達於極點。

觀蘇聯的現狀，可知蘇聯提出這種要求，非無理由，然而美英，聽到了這種話，不肯爽快地接收。路透社通信員羅勃脫．格烏大將會揚言：「決定向第二戰線的最好的時期，只是美英參謀本部，應做的事情，在歐洲的西端，以有限的兵力而攻擊，怎能救援蘇聯的南部戰線呢，現在俾難魯傑夫一千公里的地方實行戰鬥，這樣的有甚麼用處，豈不是一次也沒有應說一句不中聽的話，蘇聯現在，長期待聯合軍的兵力與攻勢，除依靠自己的力量與大時外，別無他法」，這是老奸巨猾的英美，當作自己的代表而又把「冬將軍」，推著於蘇聯。則必立刻影響蘇聯的抵抗力，其困難程度益深，倫敦泰晤士報，直截了當的說破「蘇聯軍，惟有陸續喪失陣地耳，今雖冬季將臨，然明年亦終不能有可觀的軍事的活躍」，這種話還可批評「不足以傳英國人的不虛僞的心境」，蓋既已漠視蘇聯，對於沒有希望之事，不必作大犧牲，只有避免其危險而已，英國政界對於第二戰線，既無興味，只使無責任的職業演說家，說這種吊坎兒的話罷了，況且以煽動演說爲拿手的皮瓦布爾克那樣的人，關於這個問題，竟然緘口不言，想起此事，也可知「英軍戰線」，英國須以責任而開始這種吊坎兒的話，給予民衆由了，第厄普的體驗，可知這部如何不做無謂的冒險的理由而言之，最大的問題，只是船荒，經濟雜誌，關於此事，曾忠告謂：「英國的實力，買上當了，如若非相當的美軍協力侵入歐洲大陸那樣的事，到底不可能的」，且在上述，一相當的話上面，特別用力，每日郵報也用同樣的論調忠告謂「聯合國今後決不可做過失與誤算的事」，由上述任何論說，即是今昔無異的英國對於戰爭的「聯合國的看熱鬧的戰爭」——這也是意識自己的無力而吊坎兒的話，即盟友流血而戰，自己在後方，只靠著的時候，但政府顯然駁斥第二戰線的話者，乃與「呼轟炸而擾亂德國的經濟界，使其戰意喪失，然其可以做到者，甚微，經濟界混亂與戰意喪失等，是想不到的，倫敦泰晤士報，「英空軍的實力，決不能征服大陸者，絕對沒有的」，但這種話當時沒有什麼力量，不能鼓動民衆，到今日成為反對的狀態，英政府現在當然陷於作繭自縛，民衆覺悟，活動而過渡的時機，實行這種狹窄的「戰果」，故對於馬達加斯加的「廉價的攻勢」，也不得不目標的空變——這是為第二戰線而殘留的英國可誇？的計畫，攻擊軍遭受殲滅的敗北麼？近東方面的情勢，也不很好，一切的英國，現在還在那裡胡吹，「一蘇聯的攻勢，亦與關於從前的批評」，「過少的話上面」者，蓋亦當然。

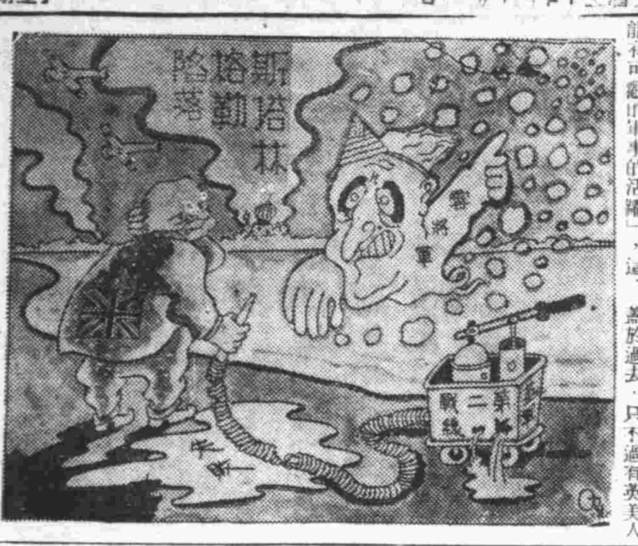

（漫畫說明）：依史太林的要求而實行的第厄普上陸作戰，也如預期而失敗，但蘇聯的要求，愈益激烈。邱吉爾：「羅先生，怎麼樣？史太林君，那樣的大吹大擂，德本土大空襲，照例敷衍了事呢」。史太林君也很知因果而等待冬將軍快要來了，羅斯福：「不，多將軍快要來了，等待多將軍到來啊！」

東亞民族提携合作 建設新生香港

磯谷總督談施政方針

磯谷總督

【中華社香港十二日電】磯谷總督十二日與華人記者團會見力說大東亞民族有提携合作之必要矣。總督談話之要旨如左：「香港之現狀與英國統治之時代相比，有謂英國時代時生活容易而表明對現狀不滿者余就任時曾謂，欲望享樂生活者應急速離開香港，然現在似仍殘存有享樂主義者蓋於過去，只不過有英美人與英美人之追隨者之利益而已，現在之施政，乃為專以建設大東亞為目的者，故並非期圖日本之利益，今後之施政方針乃將對大東亞民族一視同仁，謀大東亞民衆之幸福。須為對中日兩大民族之前途着想，中國亦應覺悟此事，香港現已由英國人之手中奪還於東亞矣，今後新香港之建設，非為日本而建設亦非為香港而建設者，實乃為大東亞細亞而建設者，余之任務即為使香港成為大東亞中心，如於香港有謀私利者則不問中國人，日本人，或印度人，均將加以排斥，此乃為日本軍政神聖之施政目標，亦實為余之常論，香港歸至東亞人之手以來，中日雙方民衆，發揮合作之精神者，實為可喜之現象，第三者之魔手既被排除，中日合作能得圓滑之結果者乃為當然之事，反之，如印度者，因內有英美人之妨害，不得實現充分之大東亞民族之提携大東亞細亞民族如能提携合作東亞之物資歸到東亞者乃爲當然之事。於香港會有許多陽屋被白蟻侵蝕之事，於白蟻之家中醉生夢死，飲酒枕於享樂，而不知其將翻覆，實為愚者之情形」。

世界大戰中之回教徒

今後動向與其政治地位

稱為回教或回回教而為世所知名的歟罕莫德教，他的正確名稱本叫做伊斯蘭教，乃是距現在一千三百餘年以前阿剌伯的豫言者歟罕莫德所開基，其教徒於中世紀時，曾建設一個橫跨歐亞兩洲的大薩拉遜帝國，對世界文化有光輝燦爛的供獻，現在總數仍將及三萬萬餘的教徒，都分佈於中國，南洋，印度中央亞細亞，西南亞細亞，阿非利加等地，使回教成為世界三大宗教之一。回教的信仰，不但和日常生活連繫的極為密切，就是一切教徒無論居於何地也都具有共通的生活感情，如果一看回教聖典可蘭經所陳述的所謂六信五行的教理，也便可以十分明確了。所謂六信，就是信仰唯一神，天使，聖典可蘭經，豫言者，來世，定命，所謂五行，便是信仰的告白，每日五次向阿剌伯聖地麥加祈禱，一年終了喜捨收入之四十分之一，每年回教曆第九月一個月中實行斷食，規定一生有一度到聖地麥加巡禮。然而到了近代，此等回教徒大部分都直接間接的於英俄兩國的威脅下，尤以英國為甚，現在世界上回教徒的獨立國，為上耳其，伊朗，伊拉克，阿富汗，埃及，蘇特阿剌伯，也門等國，屈指數來而這些回教徒的獨立國，也僅不過此數國而已。

來，大體都在回教很據地的西南亞細亞地方，西南亞細亞再加上印度的教徒，全額可以占世界上回教徒總額的半數以上西南亞細亞乃至印度地方回教徒的動向，是可以影響到世界全部回教徒的動向的，而西南亞細亞，正當蘇彝士，波斯灣歐亞交通上的兩大要衝，而且也是英國印度間連絡的動脈又西南亞細亞包含有石油，棉等重要資源，這些重要資源大體都是在英國系勢力掌握下的因之西南亞細亞回教徒的動態如何，對於英國的抗戰力，實具有重大的影響。又擁有回教徒最多以至於九千萬人之印度，他的動態，很能牽制以印度為東亞戰略基地之英國的行動，同時對西南亞細亞的回教徒也有相當影響，這是不難想像的事實。

歐洲戰爭和西南亞細亞

所以英國平時便講求確保包含印度的西南亞細亞之手段，此即所謂中東政策，是一被英當局所重視的，前年英德戰爭勃發以後，英國的敗退對於過去即已不滿的英國蹂躪的印度及西南亞細亞回教徒，實在予以很深切的影響，去年五月，以伊拉克反英抗英軍在伊拉克的巴士拉港上陸一事為契機，當時的伊拉克首相蓋拉尼，便敢然出以反英抗爭的壯擧。然而這種戰爭，因為伊拉克方面具有諸種不利的條件，所以不幸歸於失敗，以至於蓋拉尼不得不亡命於國外，由於這次事件，乃使英國強化把握西南亞細亞的決意，更為堅定。在此之先，英國於開始對德戰爭的同時，便把埃及化為英國的軍事基地，民國二十九年，更出兵於敘利亞，而將敘利亞收於自己的勢力下，去年德蘇戰爭勃發以後的八月二十五日更與蘇聯共同藉口壓制伊朗國內德意志的五部隊的策動，而一向伊朗出兵，英空軍轟炸伊朗的本德阿巴斯港及阿拉辦港，蘇聯空軍轟炸大不里士港，同時英國外交部發表侵入伊朗的理由說：「伊朗地方德僑的活動，不但對伊朗，即對伊拉克及印度也有很大的威脅」。然而他們實際的目的，乃是鑑於德蘇戰爭中德軍的攻勢，為實現下列的條件而行的，即：（一）自伊朗確保對蘇聯的輸送路，（二）德國攻擊西南亞細亞時，以之為保守油田地帶高加索之基地，（三）更欲在西南亞細亞一帶形成對德包圍陣，以上的原因，不用詳細解釋，便很明白。於英軍侵入伊朗以後，九月伊朗國內的德義公使館，便由於英蘇兩國的要求而被閉鎖了，同時更使向來維帝國位，使皇太子孝嘉（下接第三版）

（下接第三版）

北愛勃發炸彈事件

【中華社 斯得哥爾摩 十二日電】據倫敦電：愛爾蘭北部培爾斯特十日亦勃發炸彈騷動事件，死亡警官五名，負傷市民四名，自十月以來，該地暴動已爲第八次矣。

美沉沒航空母艦

起船工事嚴加警戒

【中華社里斯本十三日電】據紐約來電稱，舊法國之豪華船諾曼第（八三，四二三噸）號，被美國政府逮捕後即在改裝為航空母艦中，然於今年二月九日，因原因不明之火災而顛覆沉沒矣，其起船工事，近日即將完竣，而將改名爲豐依特美當局因鑑於諾爾曼第號至今尚不明其火災之原因，並該船之顛覆曾給予美朝野一大衝動之事實，於該工事現場附近，設嚴重之防塞，禁止一般市民之參觀，而出動警備隊及警官隊在嚴重警戒云。

美軍已抵南非

【中華社 斯德哥爾摩 十二日電】據路透社約翰內斯堡來電稱：南非聯邦當局十二日發表美國軍隊到達該地之旨。

本十三日電：華盛頓官方十二日宣稱：美國九月份戰事消費已達五十五億，為開戰以來每月中最大之數目。

蘇駐加公使抵任

【中華社里斯本十二日電】據渥太瓦來電稱：蘇聯加拿大開始外交開始，蘇聯駐加拿大公使格塞夫，十二日已赴渥大瓦抵任云。

美圖收買伊朗鐵道

輸送援助蘇聯物資

【中華社里斯本十二日電】據合衆通信倫敦電所傳之消息：美國近將收買伊朗向蘇聯輸送援助物資用之鐵道，該鐵道是夏布爾，德黑蘭間四百哩單線目下為英軍所經營，收買將行於本年底。

美戰事消費驚人

九月份達五十五億

【中華社消息】據海通社里斯本十三日電：華盛頓官方十二日宣稱，自此次大戰發生，即為各國爭奪之交點，一九四〇年時，德國即會向土政府交涉，要求將過去售予法國之銘全部由德國承受，但自去年來英土通商協定成立後，土國政府即允以售於法國之銘，讓與英國，以英國援助武器為條件，故本年度銘之生產已全部供與英國手中云。

人正應忍耐暫時之痛苦，而求完全驅逐白蟻之方法，當白蟻被驅逐時，吾等方能安居樂業」云。

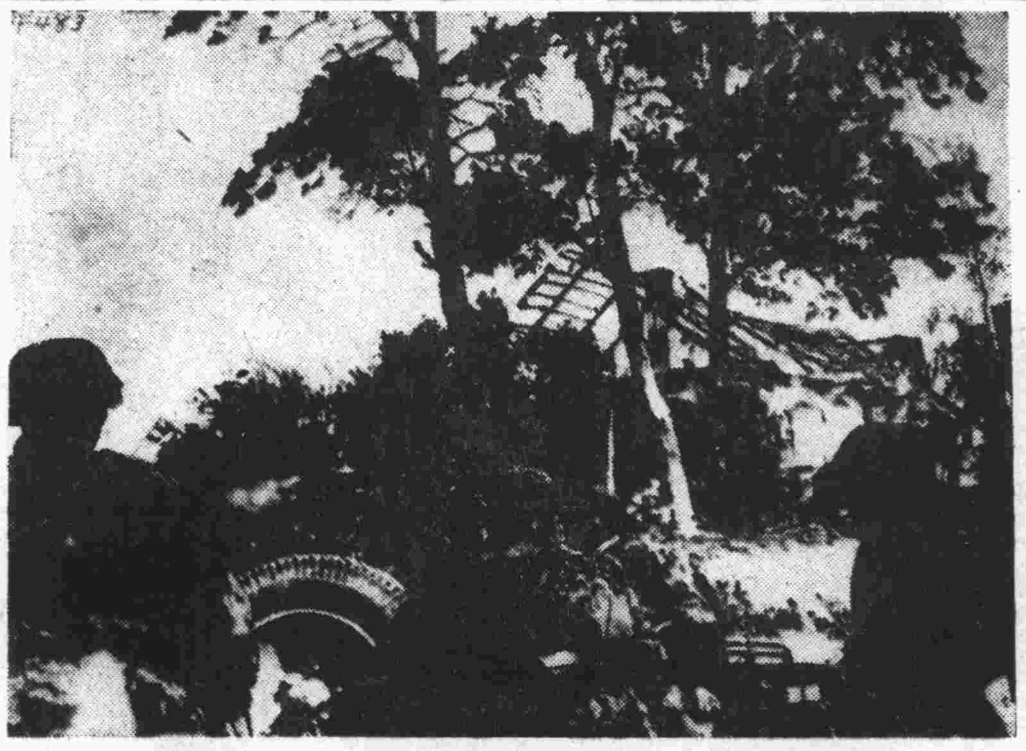

猛擊蘇聯軍陣地之德軍親衛隊速射砲隊（南部戰線）

軸心國飛機 續炸馬耳他

【中華社消息】據海通社里斯本十三日電：軸心國飛機，十二日連續九次轟炸馬耳他島。

德駐土巴本大使 急遽歸返安卡拉

巴本

【中華社東京十三日電】據朝日新聞伊斯坦布爾特電稱：德駐土大使巴本，八月抵此後即於九月中東行，於十日返抵安卡拉任所，柔料其此次急遽歸來之原因，在就基礎任期間之各種情勢與土政府交換情報及意見，同時因最近德美英三國為爭銘問題爭奪甚烈，土耳其銘之生產年約十萬五千噸左右，占世界總產額六分之一。

石門地區食糧增產

水田開發逐年擴充

【石門支社發】石門地區建設狀況：（1）以華北之食糧自給自足爲目標之農產物增收，即「食糧增產」之突進，各地「齊擴極將各種農作物造成『增收確保』之一大朗報，以石門為中心之順德，邯鄲，石門附近之水田開發，均以食糧之「自給自足」之第一步而招來光輝之收穫與農家之福音。（一）順德附近水田開發之狀況，自昨年度之九百町步（一町步為中國十六畝）至今年度已將播種面積推廣至一千百町步，三年後將擴張至二千町步以上，水田擴張工事早已着手矣。（二）邯鄲附近之水田狀況，從來於磁縣六河溝，邯鄲附近已有相當面積之水田，今年已擴張至百町步，對食糧增產亦有積極的飛躍。（三）石門地區管內（保定，順德，冀定，冀南道）關於鑿井之狀況，對於十一萬二千六百五十眼之數已完成全百分之七十一，其完成數已有八萬十一眼之良好成績也。（四）灌漑土木工事，所謂滹沱河水利事業之三大目的之舟運，水力發電，灌漑之三大目標之中，關於灌漑一事，於正定，獲鹿，藁城之三縣在二萬六千町步之灌漑目的下，本年度已完成一萬町步之灌漑，此工事之完成，將於民國三十三年四月末，此土木事業完遂之初，在食糧增產確保上成爲一大貢獻者，殊堪期待。

貿易總聯合會 改組內部機構

華北貿易總聯合會，為根據緊急物價對策實施要綱而再編成配給部門之中樞體而努力整備機構，將從來狹窄之事務所，自本月下旬移至東單二條胡同美孚油公司舊址，加以擴充，同時並改組其內部機構，廢除從來之課制，決定設部而成為部課制，因之新機構成為總務，第一第二，共三部，總務部下置經理，庶務，總務三課，第一部下置，企劃，調查，第二部下置輸出，輸入，此已經總會之決議，故將見急速具體化矣。

物價協力會議 定期開委員會

中央物價協力會議之組成，充分表現華北各公司，各團體，各民間經濟機關，奮起協力之精神，該會議之內部機構，亦經設置四專門部會，協議各項事務，茲者更為樹立該會議之具體方針，決於本月二十五日假京市日本商工會議所召開委員會，決定該會事業計劃之一切方針云。

重施調查所得稅 京統稅局準備中

北京統稅局，自所得稅新律公佈後，為普及各商戶所得稅知識起見，前曾選拔幹員，加以訓練，並在各區逐戶調查所得稅呈報情形，收獲效果極為良好，茲悉各局將一切情形均已審核完畢，為更作精細之統計起見，決自即日起，將再由全城十三城門之稽徵所，各遣員，就所轄區內，重施調查，現各該稽徵所，均已準備職員之訓練，與表冊之編成等手續云。

片言

科學家強調「人力勝天」，天何言哉！四時行而萬物生，默任人類鬥爭攻殺，不免有槍林彈雨之慘。禍加于大衆，天然會遭恢恢的，使赤軍得冇延殘喘，未足見天道無靈，人力有靈！不過遲時有早晚，乃人力之比較耳。

×　×　×

孔聖主法天，兵家注重天時，地利，人和。然天道大公，天心至仁，法天則公者得衆，仁者無敵。亞洲面積人口，為世界冠，得天獨厚，與東亞聖業發輒振興東亞文化，八紘一宇應天時，順人情，濟之以公仁，把握地利，調協人和，完成大東亞戰爭，當然聖業維新，蔚然

×　×　×

稱雄世界！五次治運，為華北建設的大障碍，就是共匪，毀仁滅義，倡導物慾，是謂逆天，焦土戰術，農村荒廢，是棄地利，鼓殺搶掠，塗毒生靈，是失人和，古訓謂：「天地和而萬物生，家和而萬事興」大家各本公仁，節己愛人，和衷共濟，只要法天行道，自然天下歸仁，區區匪共，么魔小醜不難剷滅！

×　×　×

智利，阿根廷，為南美十邦中之二強，近因北美副國務卿威爾斯演說，措詞荒謬，朝野一致反對，引起真然大波，智阿之一躍一笑，已足搖動美國民心；彼乃不知覺悟，濫發狂言，正是禍起蕭牆，危矣！

商情行市（十三日）

金銀

北京足金　賣價 [illegible]
天津足金　上午 [illegible]　下午 [illegible]
北京白銀　買價 [illegible]　賣價 [illegible]

證券

貨幣行市　上海軍票前市

開盤賣價	一七元三三分之一
收盤賣價	一八元三三分之三
買價	一七元三三分之二

北京：金城股票[illegible]　大陸股票[illegible]　中南股票[illegible]　鹽業股票[illegible]　中實股票[illegible]　電車股票[illegible]　自來水股票[illegible]

天津：中興煤礦股票　啟新洋灰股票　開灤礦務股票　濱海礦地股票　永利製鹼股票　先農公司股票　河東鐵道股票　耀華玻璃股票　津原公司股票　興業房產股票　自來水股票 [illegible]

東京（前市）：新東開盤、收盤；新船開盤、收盤；滿鐵開盤、收盤；三菱重工開盤、收盤；日產開盤、收盤；滿業開盤、收盤 [illegible]

大阪（前市）：新鐘開盤、收盤；鐘紡開盤、收盤；日產開盤、收盤；東洋紡開盤、收盤；大日本人絹開盤、收盤；商船開盤、收盤 [illegible]

棉布

天津棉紗現貨（前市）：十支三鼎一二五五元　一二五五元；十支藍虎一二五五元；十七支大福一四五元；[illegible]

天津棉布現貨（前市）：陽光細布四八，二〇，四八，二〇。五福細布四八，二〇，四八，二〇。[illegible]

食品

雲飴果脯行市：松仁蜜棗每斤四，八〇，桃仁蜜棗四，〇〇，玫瑰蜜棗四，〇〇，大蜜棗二，八〇，中蜜棗二，六〇，小蜜棗二，四〇，蜜餞蘋果脯四，〇〇，蜜餞梨脯四，〇〇，蜜餞杏脯三，六〇，蜜餞沙果脯三，六〇，蜜餞瓜條二，八〇，蜜餞青梅三，六〇，櫻桃粘二，四〇，花生粘一，六〇，橘餅三，六〇，蜜餞蓮子三，二〇，紅葡萄乾五，六〇，白葡萄乾七，二〇，西洋葡萄乾八，〇〇。

福民藥廠 監（商）製（標）
各種西藥，成品，上等醫院，化妝品，香料（各大藥房及百貨商店均有代售）
北京齊內南小街甲六十號

內服驅梅聖藥！新阿斯拔爾撒
本劑「新．阿斯拔爾撒片」係完全補充砒素驅梅注射劑之缺點，計，只將砒素驅梅注射劑化學的構成之一部分變更，而改製為容易服用之片劑所謂內服驅梅劑也。因之其治療效力非常偉大，即除砒素驅梅劑注射劑以外之任何療劑，絕不能比擬，且其服法極為簡單，即如普通片劑同樣，只需內服一法即能奏效。
包裝：二〇片，五〇片，一〇〇片
日本．東京．日本橋 製造發賣 萬有製藥股份有限公司
北京出張所 東城溝沿頭

老篤眼藥
不痛不痒 神效第一
快哉！眼病之痛苦全消
【適應症】結膜炎，角膜炎，沙眼症，麥粒腫，鞏膜充血，眼瞼緣炎，暴發眼炎，角膜翳，淚囊炎等症
上海 山田安民藥房

同成高級洋服行
現已開幕 優待紀念 壹仟號 良機勿失 歡迎參觀
自開幕日起 各界仕媛 光顧在一仟號以內者 購料均按自肅價格打九折 手工減收三成以酬雅意
呢絨男女洋服大衣
行址 前外大柵欄中間路南

盟爾哈蔡 品出會合聯亞希利豪
油黃古蒙 鮮新 牛奶粿
斯比露茂 滋養飲料
總批發 壽近江屋
地址：張家口 怡安街十八號 電話：四〇二番四

日華親善
萬字老牌醬油
美味滋養 天下第一
調五味 鼓食振 得勝味 七補助 於香官 養
經驗 餘年 有特 最大之 東亞 歷史 三百 有名 銷路
野田醬油華北出張所 北京內一區小羊宜賓胡同 電話（五）東一九五四號

三昌洋行農業部
營業種目
一、農用機械器具一般
一、佐友益農肥田粉
一、製粉，精米，製油機械
一、病虫害預防驅除藥
一、農產物種子
三昌洋行（農業部）
北京支店 北京崇文門大街三二四號 電東五六七一——五六七三
北支總經理 天津日本租界壽街 電（三）三一一一——三一一六
我們要確保農產減低物價
佐竹式精白機 用途，高粱，粟，玉蜀黍，麥類，蕎米，其他雜穀類之精白
本機超格之特點
優等精白機之工夫，功效極大，水磨率由周，能使各均粒，滑精白一無破碎，可減少動力，耐久性，價廉，節省時間，利益極大，有善自由面，良之價格，持續最大的作用

置產聲明
今邀中人寶安鎮榮代表鐵方，軒名下出賣內五區前圓恩寺胡同十五號及東門住房一所共計房五十三間半及地基二市畝五分七厘一毫上下土木相連已於本月十日雙方成立正式契約呈報轉移如對該房有親族爭論或債務向產業主交涉以後發生任何事故均與新業主無干特此聲明 新業主李國超啟

宮闈秘方 美容術
陳子佩大夫

女婦救星 消積通經丸
此藥選用上品藏紅花麝香依法製與衆不同專治婦女經閉，二三個月不通氣鬱血聚，肚腹脹滿，行經腹痛，噁吐惡心，黃肌瘦等病及一切難症服此丸一付立愈，每盒大洋二元，全年保好，孕婦忌服，每付四元特製八元，總售處北京前門外施家胡同 慶生堂

花柳救星 與衆不同
秘方治血毒淋病白濁五淋，便毒下疳小便痛，尿道刺痛白，魚口橫痃，楊梅結毒，五淋白濁，上部下部，以及梅毒入骨，脫髮，鼻爛，頭痛，骨疼等症，經治醫院久治不愈者，均可服此藥，服後能將病根除淨，永不再發。
每盒三元，外埠函購加郵費五角，前外興隆街草廠三條北口路南 普善醫藥堂社

消除疲勞素 囊中常備仁丹
精神旺盛忘疲乏之
促進新陳代謝，增加工作效率，化食，通便，防疫爽口，立止頭疼！
消化と毒け 仁丹

立止白帶丸
治赤白帶下淋濁不止，經血兩虛，腰痠腿軟，面黃肌瘦，久成癆瘵，每盒二元，外省函購加郵五角
普太和西藥房 北京前門外大街北首路西 電南一七〇四號
慶餘堂廣藥店 前門外紙巷子路西 電話南局三八四一

人人樂用！因：品質優良故為

海鷗墨水

我們要剿滅共匪肅正思想

我們要崇尚勤儉 存入郵政儲金

華北郵政總局懸賞徵集標語

一、標語題旨……能表現節約，勤儉及於民衆生活應崇尚勤儉勵行儲蓄以增進生產……之語意。

二、仲選者賞金之配給：第一名一個賞金一百元，第二名二個賞金各五十元，第三名三個賞金各二十元，其餘佳作十個賞金各十元。

三、應徵者須知：製作標語文體不加限制，要合於題旨富有興趣為上選，須用白色羊皮紙正楷繕寫，紙之尺寸長市尺八寸寬六寸為限，擬定標語每人最低限製五則，最多限製十則，須將眞實姓名及詳細住址註明紙之背面，外用堅固信封裝寄，封皮書明「寄交華北郵政總局標語應徵」並標明「郵政第五次治運徵集標語」等字樣，封口勿用漿糊，應按印刷物貼足寄費付郵，徵集之期限截至本年十一月十五日為限，應徵者以應徵品付郵之日未逾截期限為有效，應徵品勿論仲選與否概不退還。

四、仲選者之公佈及領賞之手續：……徵集品經本局鑑定完畢，將仲選者之姓名等次及應得之賞金在本報公佈一日，仲選者應限於公佈後十日內前來本局具領賞金，外埠仲選者由本局後託當地郵局通知仲選者在該局具領賞金。

長城線鐵壁防共
冀東堡壘遮斷壕 俱築成功

【本報特派員（極報道班員）冀東發】共匪冀東分區司令李雲長部及華北抗日聯軍西北第四總隊一隊竄踞冀東玉田，豐潤，遵化，遷安一帶，騷亂和平地區治安，經日軍於九月中旬，猛烈掃蕩，已全部肅清，並與民衆協力開始修築遵化，豐潤，沙河驛家屯沿線遮斷壕，同時於十月初修築三頭層方面山嶽地帶遮斷壕及寬達十二公尺之公路，每日平均動員人工達十萬名，計經二百五十萬農民之手，次第完成各項公路，遮斷壕以及三百餘座堡壘，該區沿長城壕線一帶更與關東軍協力共同作戰，使共匪趨於潰滅之途。

唐山日僑協力挖掘防共遮斷壕

【本報特派員（極報道班員）冀東唐山發】本市防共遮斷壕工程，全市民衆在于市長領導之下，精神振奮自動參加工作，進行頗爲順利，唐山日本居留民爲徹底表現中日提攜同甘共苦之精神起見，日前會同于市長表示，願以最大努力全體出動，協力完成此偉大防共工事，在堤機關長，大木領事，警民團長領導之下，一體從事勞動工作，此珍貴之協和精神，對兩國人民感應殊深，全市官民莫不感戴云。

【協力皇軍構築堡壘之冀東農民】本報特派員（極報道班員）攝

本報主辦 華北總動員 報上筆談會

『經始靈台，經之營之，庶民攻之，不日成之，經始勿亟，庶民子來。』讀了詩經大雅靈台篇：像上面的一段文章，我憧憬着周代文王起造靈台，靈沼偉大的奇蹟，而驚訝當時百姓對於文王的心悅誠服，而熱烈的對於文王的建設貢與協力但我決不料想在今日的眼前就會擺着實例，由這實例不但證實了詩人對於文王的建設工作並非誇大虛僞的宣揚，而且知道這實例更比靈台，靈沼來，又有過之無不及了。這偉大的奇蹟，是與友軍治安軍冀東秋季肅正作戰相聯系的，這無疑的就是豐潤縣的惠民壕。

豐潤縣的惠民壕
秩升

事情的動議是在本年九月十三日的晚上，當晚決議，計劃實行，由縣中樞電話網通話全縣各鎮警局，第二天的天明就有由全縣各村子集攏來的老百姓三萬五千人活躍於縣城東西的汽車路旁，畫了路線植了橛子，分配了段落，由警察監視，指導，由警備隊放哨護衛，一時荷鍬着笠，手拿着鍬鎬，高高矮矮，老老少少的人一望無際的蠕動着在汽車路旁，巍然成了一道人蓋的洪流，波濤洶湧的澎湃着，也好像一股人攢的山脈，同響起伏的廻盪着，也許聽到吭吭唷的努力聲，也許聽到悠揚質樸的行進曲，不時的夾雜着哄然的談笑，各種小販擔挑的，提籃的，擺攤的，碁布星羅的點綴在沿線附近，什麼燒餅，油條，大餅，饅頭切糕，豆腐腦，以及水果，香烟的吹喝聲，伴着油膩芬芳的氣息，作出爭奇門巧的生意，並且沿途搭着帳篷，席棚，那就是這鉅萬民衆的臨時的家，一天三頓的食，每天夜裡的住，自然都在這裡，這儼然的構成了複雜的社會。

這偉大的工作有機的進行着形成了整個的活動，有活躍而沒有偷惰，有團體而沒有個人手脚的擾自然是淚入顯到，而熱衣裳也不肯歇一歇，汗濕透了於夜間也犯着霜露，澈而至工作着，似乎他們在這偉大的時代之下，忘掉了個人犧牲，忘掉了肉體的疲勞，精誠所至，金石爲開，偉的，這偉大的工程——惠民壕，東由灤縣的榛子鎮，西迄連毗玉田縣的沙流河鎮，擴亙全縣凡七十華里，寬七公尺，深三公尺的命線，實曾到十天的工夫竟已完成，這不能不令人驚爲奇蹟，而二千年前周文王靈台「不日成之」的事業，不能專美於前，而且在意義上，靈台只是遊觀的處所，這惠民壕卻是百姓的命線，又比較有意義多了。那末，文王的靈台已和秦代長城同一失去了時代性，而現代的西伯利亞鐵路，蘇伊士，巴拿馬運河，到是差可比擬，而我們知道廣大的民衆羣，是有驚人的力量，由這惠民壕的成功，更可以估知目前的五次強化治安，得民衆的協力，而會實現更光榮燦爛的成果。

愛護村民挺身奮鬥
孟賢川孟賢甫光榮犧牲

京漢線王化保愛護區十五里舖愛護村民，孟賢川（四五）孟賢甫（二三）兩氏，日前，於侵入十五里舖附近之一團共匪相戰，而成爲治強之光榮戰死鬥士，此種美談於昨十三日報至北京鐵路局矣。

孟賢川，孟賢甫兩氏，平日即以該地區愛護村民之模範，日夜在爲警備鐵路，治安村落，增產，挺身奮鬥，正值九月二日七時二十分，發見八路軍二十九師新編第四旅之一部侵入附近，而圖輸送貨物，遂立即報告當地警備隊及警務分所，警備隊得到此種急報，遂立即出動，將該共匪包圍於十五里舖村外，加以猛擊，交戰數時間之後，遂捕得十三名，全部殲滅，輸送中之物資即完全獲共匪矣。

然由該戰鬥中逃脫而歸之一部共匪約五十名，深恨兩氏之通報，遂於翌三日午夜二時三十分，再度襲擊，侵入孟賢川氏之自宅矣。當熟睡中之該氏，得知敵襲後，即猛然而起，又欲急報而出後門，然不幸被敵包圍，乃決意躍入敵羣中，與共匪數名格鬥，雖得戰勝然因受傷過重，遂爲愛路而死矣。一方孟賢甫氏亦早知敵人之襲擊，而欲立即急報於警備隊，然於途中不幸被匪發見，而身罹受數彈，該氏仍能忍痛奔往警備隊，然終于筋疲力盡，遂以二十三歲之青年了此一生而成爲愛路之神矣。

京四郊民衆大會

京市警察局主催之各區民衆協力實踐治強運動宣傳大會，連日來舉行情形極爲熱烈，四郊各分局，昨（十三日）日上午亦分別舉行，西郊區，並舉行村民自衛之有功者表彰式（見另條）於是京市警察局主催之各區民衆治強宣傳大會始告完畢云茲將各郊區開會情形分別列後：

西郊區民衆大會，於十時在西直門外廣通寺舉行，到有局長余晉龢代表錢宗超科長，渡邊專員警務股長邵式蔭，市公署秘書劉蔭森，西郊區區長郭浒寬，〇〇部隊長，首由主席分局長李嘉莉致開會詞，闡明五次治強之要義與四大目標，繼由該科長代表余市長致詞，略述王委員長之「軍政會民」合作，與余市長之「互助」精神民衆應依官廳指示而努力，遇不良之人民當誘導之警戒之，不能引之改過時當報告官方懲戒之，以期完成要果，錢氏詞畢由〇〇部隊長致詞，詞畢即頒發曾在夏防時單身捕匪之甲長荀高林之表彰狀，十二時半散會，北郊在華嚴寺舉行，參加民衆四千餘人，警局顧督察員新民會北郊辦事處長王亞藩等，由分局長張迺謙主席闡述四大目標，王亞藩氏講述警民合作之重要性十二時許散會，南郊於下午二時在沛藏寺舉行參加民衆二千餘人，當地警備隊〇〇部隊長亦出席，由分局長畢文霖主席對民衆講解治強衆協力之要義，東郊區於下午二時在東嶽廟舉行，參加民衆二千餘人，由主席恂永善分局長及〇〇部隊長等相繼講演，後，至四時許散會，至是全市警民協力一致實踐第五次治安強化運動已完全完成云。

民衆團體代表 昨開協力治運懇談

新民會中央總會以第五次治運業已開始，爲使各民衆團體明瞭治運目標並本其特殊性格擔當推行工作起見，特於昨（十三）日午後三時在該會新民道場召集各團體舉行民衆團體協力五次治運懇談會，屆時到有中國回教聯合會趙國楨，先天道會江洪濤，華北安清道義總會夏蔭軒，張世五，華北教育總會楊叔雷，華僑協會馬起田存續，華北明道會劉煥章，華北紅卍字會孫鴻亮，華北道教會作家協會王石子，華北理善會王鳳鳴，佛教同願會王學仁，伊斯蘭青年華北督基教促進會王鳳鳴，佛會陳雄洲，敬天會萬沛然，新民會方面到有組織部第二科長，大尾部附，奈良部附等，開會行禮如儀後，首由楊科長報告開會宗旨，繼由祁心說明指示事項，次由各團體代表發言，交換意見，迄五時許散會，茲將民衆團體協力第五次治運要領大概錄次：第五次治安強化運動係以建設華北完成東亞大戰爭爲唯一目標，同時闡明推進政治軍事文化的主題是「勦滅共匪肅正思想」經濟主題「確保農產減低物價」社會主題是「革新生活安定民生」等云。

豫展開獨特治強工作
愛路與行政聯絡進行

【中華社開封十三日電】河南省獨特之治安強化工作，乃華北任何地方所尚未試行者，現已由官民一體熱烈展開，即過去之鐵路工作，不與中國方面之行政一致進行，乃獨自在各地實行，故有不能收莫大效果之憾，河南省方面，此次由于〇〇部隊之指導，將鐵路局之愛路工作，與中國行政機關合成一體，以求得收莫大之效果，即將鐵路沿岸兩側約〇公里之地帶，定爲愛路地區在其外廓地掘遮斷壕，修築瞭望樓使各縣之區公署或警察分署，擔任該地區之維持，新民會及合作社，亦向該地區派遣事員，竭力推行鄉村工作，在該地區日警備隊之指導下使鐵路與中國行政機構，密切聯絡，進行一切工作，此種工作，曾在滿洲試行，但未能完成現河南省以絕大之自信及熱誠矢誓完成此種工作刻正在逐漸進行中。

新民會中委會議
決定廿二日在政委會舉行

新民會中央總會，以本年度全體聯合協議會將於本月二十七日起，開始舉行，爲審議本年度全聯上程議案，本年度全聯運營事項及其他重要會務起見決定於本月二十二日午前九時，假華北政務委員會會議廳召開新民會本年度第二次中央委員會議，屆時會長王揖唐，副會長殷同，及全體委員均出席，茲將報告事項，議事項，及出席委員各名單分別錄次：

報告事項，（一）本會會運動基本方針說明，（二）本年度會務概況報告，（三）上年度全聯議案處理結果及本年度各地聯協議舉行情形。

審議事項，（一）本年度全聯上程及文書回答議案，（二）本年度全聯運營綱要，（三）本年度全聯代表名單，（四）本年度全聯正副議長及正副書記長人選問題。

新民會本年度第二次中央委員會出席委員名單：

王委員長，殷桐聲，汪翊唐，齊燮元，王孟羣，周啓明，朱博淵，曹汝霖，蘇象乾，余幼庚，趙琪，江宇澄，馬子貞，潘燕生，吳贊周，唐露岩，溫佩珊，冷家驥，陳曾壽，喻伯綱，程顯溪，方瑩曜。

電電人事異動

華北電電公司，適應大東亞時局之新開展，及完成華北通信建設起見，特將該公司之機構強化，並將現業局之一部，實行改組，按該公司營業部內從來有國際係（業務課）作業係（企畫課）之設置現均行廢止，改組後，新設管理課同時將技術部之建設課，經理部之需品課，及配給課，用度課，亦行解消，復規定右門，太原及烟台各電報局，爲分課制，本公司亦新增管理建設兩課，此次改組新機構，對於該公司電信電話業務之改善向上及新規回線工事，以及警備通信之前途，期待甚大，該公司于總務部內，有文書，人事，會計，企劃，管理三課，營業部內，有業務，技術部設置機械，線路，無線，建設四課，經理部內，設會計，預算，需品，配給四課，同時，該公司爲伴同機構之改組，並期拔擢人材，於十二日發表九十名幹部人事大異動云。

（上接第二版）

此次的伊朗事件和先時的伊拉克事件，大大的掀起了世界回教徒的反英感情，自去年十二月八日，大東亞戰爭勃發後，由於日軍果敢無比的進軍，英荷的牙城馬來以及東印度羣島都很快的便被日軍戡定了，這些地方，佔居民大多數的回教徒七千萬，全由英國直接間接的支配中解放出來，而努力於大東亞的建設，同時日本海軍更進出於印度洋上及阿非利加近海，再加上軸心軍在北非的進擊，以及最近高加索作戰的進展這些對印度及西南亞細亞住民都實在予以很深刻的影響現在我們把這方面的回教國之最近的動態，分別述之於下：

埃及（回教徒占全國民的百分之九十五，約爲一千四百五十萬人），於此次歐洲戰爭勃發的同時，根據民國二十五年與英國之間所締結的條約，和德義斷絕國交，自己國內的領土，化爲英國的軍事基地，但是國民對於政府協力英國的政策，是極端反對，屢次發生政變，尤以聞名世界爲時最古的回教大學之開羅阿茲哈爾大學學生爲中心而代表埃及的國家主義者多方非難政府，時時訴諸直接行動，一些具有親軸心傾向的人們都被逮捕，這種傾向，自從大東亞戰爭勃發及德義再開始對北非的攻勢以來，愈益顯著於表面了。

伊拉克，伊拉克（國民大部約三百四十萬人爲回教徒）於去年，因爲反英戰爭失敗，所以在蓋拉尼出國以後，英國的傀儡政府便樹立起來了，但是自從第一次世界大戰以來伊拉克便是反英阿刺伯運動的本據地了，這種情形，也和埃及一樣的發生了對於親英政府的反抗氣運，又埃及及伊拉克政府，於大東亞戰爭勃發後，便和日本斷絕了外交關係。

巴勒斯坦，英國的委任統治地巴勒斯坦，住民約三分之二爲回教徒，總數約九十萬，其他爲猶太人，因爲英國的保護猶太人政策，所以過去二十年間，是始終繼續着反英運動，這種以猶太人問題爲中心，該地回教徒的反英情感，和德意戰局的進展同比例而日趨增殖，又前年侵入的住民中數約三百六十萬爲回教徒，本質上也以伊朗等地爲中心，都在受着英國的統治之下，但回教徒的反英情感，近來更趨激烈，因爲英國欲把敘利亞當作英國軍事基地，所以地方也是令英國不能高枕無憂的不安的環境，日益加深，這個戰局進展食糧困難，以及社會不安的環境，日益加深，這個地方也是令英國不能高枕無憂而從容加以統制的。

伊朗，伊朗住民的多大約數一千五百萬爲回教徒，在本年一月伊朗曾與英蘇兩國締結的同盟條約，是不得已完全加入反軸心陣營的，但自英蘇兩軍侵入以來，國內政治經濟紊亂，由本年二月以降，國內又發生暴動，最近問題大爲擴大，高加索作戰的進展，國內的動搖更趨激烈，日本和伊朗的關係，於本年四月，由於英國的指使，遂請閉鎖日本駐伊公使館，因之日方便也將東京的伊朗公使館請閉鎖了。

阿富汗，阿富汗國民的大部約九百八十萬爲回教徒，對英蘇的態度，較伊朗爲尤甚，於大東亞戰爭勃發之際，便執中立的態度，對駐該國的日公使館，該國感謝日本乃其戰守中立，該國的兄弟國，對日本經濟使節團一事，即可知了。

英美一日不滅東亞永無寧日

內署整理喇嘛寺

內務總署，爲整理五台山各喇嘛寺廟起見，茲設立五台山喇嘛寺整理處，從事整理所有該整理處之組織規則，經內務總署第三十八次署務會議通過，刻已公布施行云。

促進棉花收買
保棉業隊出發活動

【中華社保定十三日電】計劃編成棉業隊以爲第五次治強運動推進工作之河北省特務機關及保定區增產委員會，以促進棉花之收買與啓蒙宣傳之徹底爲目的，已編成由醫療，演藝宣傳，業務指導四班，組成之棉業隊，故行特於二十二日由保定出發，赴高陽縣，預定在十日間於蠡縣，博野，一縣展開一大活動，此次編成之棉業隊，於當局方面機關指導下，以現地棉農爲對象，乃由華北棉花協會編成之事務班，保定地區棉業者所組織安清數班，及合作社新民會商社方面華人組織之治強運動宣傳班，與從事關於棉花收買保管之業務指導，並調查收買狀況之業，肩指導班四班，編成將與現地合作社共同協力，使在各縣城外，鄉鎮所在之交易場中，開設臨時棉花市場，以圖促進棉花之上市，一方於市場中集中各班之活動發揮宣傳效果，宣傳畫標語亦已完成，因此事乃謂期的舉動故一般對其效果，均抱莫大期待。

管理基督教條例
內務總署公布施行

華北基督教團，自脫離英美欺騙之羈絆後，頃已踏上興亞救國途徑，該教團除定本月十五日，在懷仁堂舉行華北中華基督教新教團結成式典，日來籌備極爲忙碌，茲內務總署，爲管理所轄地區內之基督教暨一切附屬事業起見，特制定監督基督教暫行條例，於內署第三十八次署務會議，對於原案稍加修正後，即已通過公布施行茲誌其監督基督教條例如次：

第一條，凡華北政務委員會現轄地區內之基督教，暨一切附屬事業，均依本條例監督之，第二條，基督教各宗派，應自行協議組織華北中華基督教團，前項教團之組織，得分本部，區部，及區分部，區分部之下爲堂會，原有各宗派之名稱廢止之，第三條，華北中華基督教團，應準照前行監督民衆團體辦法，依次擬具立案，第四條，華北中華基督教團本部，區部，及各地區分部，一切傳教方案及興辦事業計劃，須先期呈准內務總署後，方得實施，每屆年終并須將教務情形，及所辦各種事業編製詳細報告，呈報內務總署備案，第五條，華北中華基督教團本部，區部，及各地區分部，應於每年度開始前，編製年度收支總預算書，分別呈報內務總署……項政令，第六條，華北中華基督教團之一切財產，及其附屬物均受主管官署之監督，第七條，……監督辦法另定之，第八條，華北中華基督教團，爲傳教需要得呈准內務總署設立神學院，造就傳教師，第九條，合格之傳教師，須向內務總署申請登記，前項傳教師登記規則另定之，第十條，傳教師佈道時如有違反政府意旨，失其基督教本義情形，各地方行政官署得隨時制止並將經過情形呈報內務總署，第十一條，華北中華基督教團本部，區部，及各地區分部，興辦之各種附屬事業未經內務總署核准，或有妨害治安情形者，各地行政官署應隨時取締，並將經過情形呈報內務總署，第十二條，本條例如有未盡事宜，得隨時修正之，第十三條，本條例自公布之日施行。

二次準備大會 今選新會長

華北基督教團爲組織自立自主……自傳，特於十二日起召開第二次新教團組織準備大會，昨日（十三日）爲準備大會第二日，仍繼續第一日討論教團成立宣言，約等要項，新民會表示紀念意識起見，特在前門，後門，及東四牌樓等地樹立宣傳塔，象徵新教團成立，建築極爲壯觀，今日（十四日）舉行選舉中華基督教會會長，並舉行議事討論會，午後七時三十分至四十分十分間新民會中央……

保衛鄉土奮勇捉匪
趙嵩林受表彰

京市四郊自組成保甲自衛團以還，對於各郊區治安之清力，極爲有效，本年夏防期中即收一極顯著之偉績，在治強運動中誠爲美談，茲西郊天寧寺村二十七號住戶村民趙嵩林，爲天寧寺村之自衛團及新民會會員，平素服務極爲努力，思想亦極正確，本年八月六日，奉命擔當夏防巡邏任務，在夜半巡行至天寧寺東河沿附近，忽見行跡可疑之二人且均持有手槍，趙嵩林氏義憤之下，不顧危險，將其中一人捕獲，一人逃逸，當地〇〇部隊長，以趙嵩林此種勇敢爲村之精神，足資表率，特於昨（十三）日上午，在西郊民衆協力治強大會中，予以表彰，贈予表彰狀一紙賞金一封，以爲鼓勵之，茲將表彰狀原文錄後：

西郊天寧寺村二十七號，趙嵩林

右者於八月六日夜半擔當夏防巡邏時在天寧寺東河沿附近，發現行動可疑持有手槍者二人，立即單身追蹤，並將其一名捕獲，以上之勇敢行爲不顧自身危險盡其職責，實爲一般村民之模範，特贈金一封，並此表彰。

昭和十七年十月十三日〇〇部隊長

（圖爲〇〇部隊長頒發村民趙嵩林表彰狀）

華北合作總會 今日召開聯絡會議

華北合作事業總會，爲研討合作事業推進及聯絡預算決算起見，特定於今（十四日）上午十時起始，在該會召開省聯常務理事及各辦事處總務科長聯絡會議，屆時華北合作各省聯常務理事及各辦事處，總務科長均一體出席該會參加，據悉該會議共舉行二日至明日（十五日）午後六時許終了，關於聯絡會議研究內容其主旨大體以（一）樹立明年度（三十二年）省聯事業計劃，（二）編製明年度預算，（三）報告本年度決算實施，（四）報告合作社職員恤金規程，（五）設立合作社共濟會等項，茲該合作總會兩廳各聯務理事，及各辦事處總務科長，均於昨（十三日）蒞京到該會報到云。

棉產改進會 完成治運態勢
本確保農產目標全面活躍

華北棉產改進會，與第五次治強運動開始同時，爲成爲本運動推進力之推進體，而設置內部的治強運動委員會矣。

本委員會乃爲檢討此次治強運動事項，一切之處理，及監督而統意推進本運動者，於河北省，則由該改進會各屬辦事處主任擔當，或於地方委員之下，亦設補助委員等，以期本運動萬全之完成。

於本運動中，現事等之幹部職員，率先領導，緊急推進本運動，同時隨時舉開映畫會，演會，堅固自爲產業戰士之自覺，固無待論，全華北之該改進會職員，於一定規律之下，期圖徹底的革新生活，尤其在本運動中，禁止新製衣服，內部的宴會亦一律避免，以期本運動之成果。

尤關確保棉實，棉花，亦欲基於此次治強運動四，大標語之「確保農產」，不問本部，田地之區別，均應與關係機關保持緊密之聯繫，而爲完遂本運動，對各種宣傳亦期其萬無遺憾。顯示極勇猛之治強態勢。

訓練行政人員 增加錄取名額

內務總署地方行政人員訓練所第一屆縣知事班與佐治人員班名目期雜暨，而投考者頗爲踴躍，爲體念士子起見，特具呈前鄉佈告招考，茲該項錄取名額分別酌予增加，以示優遇，而廣栽成，屆時養有成績優良者，再予酌增云。

愛護村村長訪日
團員決定出發有期

華北交通公司，因鑒於今年三千萬愛護村民，應有之時局認識，前會擬派素孚信望之優秀愛護村長，赴友邦日本視察政治，經濟，文化，產業，教育等與鐵路交通事業，其詳情曾誌本報，茲該項愛護村長訪日觀光團，團員業已組織就緒，團員人選並已由該公司與各鐵路總局，董家祥等十八人，更由總務局長三人爲班長，由該公司警務局長島居參事，及高柄次參事分別爲正副團長，於十五日十二時四十分由北京出發，經由新京大連，赴友邦九州，四國，關東各都市觀察，預定於十一月九日返程云。

郵政人壽保險 協力五次治運

七月十六日，華北一億民衆之以民生安定，福祉增進爲目的，首先以北京，天津，濟南，青島，開封，太原，徐州，烟台，唐山，保定，石門之十地區爲辦理地域而創始之華北郵政人壽保險，已由民衆認爲極親近之郵局之保險，而得到意外之好評，迄至創始滿三個月之十月十五日止，在此十一地區內對於保險加入可能年齡者有四百二十八萬人，早已有契約件數七萬二千件，保險契約價額二千三百六十八萬元之加入，以上，若換而言之，此七萬二千人之人々，郵政人壽保險，爲將來之生活擁護計，對於每一個人已均各準備約三百三，四十元之財產矣，洵爲民生之安定上可恃之事也，尤其最可欣悅者，於本月八日因已入於第五次治安強化運動期間故有加速度的新規加入報名者之激增也，此即爲華北新生活，民生安定計一億民衆之實踐生活態度之表現也，且亦係完成大東亞戰爭之治強運動之價值意向社會各層浸透之謂也，華北郵政總局，爲期此等人之熱意計，對於第五次治安強化運動期間中之新規加入者於保險單上，印蓋一表現生活革新，象徵民生安定之邊形美麗章匠紀念圖章此亦爲極好之治強運動紀念之最好證據也。

武成王秋祭
保定前日舉行

【中華社保定十三日電】保定「二大祭典之一」之武成王秋戊祭典，於十二日午前九時起，在南門內協武廟，於主祭官吳省長之下，隆重舉行，是日祭場爲武成殿前廣場，來賓有鈴木特務機關長，千坂省署顧問，及治安軍，各機關，及學校學生等，約千餘名參加，儀式莊嚴隆重，至十時禮成。

北京中央廣播電台

十月十四日（星期三）第一廣播節目

八時，新民體操。
八時二十分，日語講座。
八時四十五分，時局解說。
八時五十分，對中學放送（民俗與治強運動的關係）。
九時，新聞。
九時二十分，商情行市。
九時三十分，行政工作報告。
十一時五十分，唱片。
十二時，家庭常識：玻璃用具清潔法。
十二時十分，職業介紹。
十二時十五分，梅花大鼓，水希玉，關大，于蘭鳳，單弦。
十三時，會振娃。
十三時十五分，新民時間，如何協力第五次治運。
十三時二十五分，劉成行市。
十三時四十五分，評書肉，蔡榮水滸傳。
十四時，對於民俗的改良，張家小學放送。
十四時三十分，評書，張壽振。
十四時四十五分，新相聲，譚鳳元，京音大鼓，廣東音樂。
十五時，酒迷，一韶光社，變玉聽落花風等。
十八時，新聞。
十八時十五分，兒童時間，兒童五曲。
歌詠，治安強化歌等，新聞。
十八時四十分，日語講座。
十九時四十分，樂亭大鼓，太公頭，王佩臣。
十九時四十分，演講，華北中華基督教成立感言，黃道明。
二十時，新聞。
二十時二十分，法律常識，法治國之治安問題（三）朱頤年。
二十時四十分，滑稽大鼓，張蘭橋會宋大江。
二十一時，話劇（由滿洲播）過客之花，滿映劇研究會。
二十一時三十分，牌子戲，反勸，郭榮山。
二十二時，報時，新聞，預報節目。
二十二時三十分，京劇一由長安戲院中繼一迴荊州，南鐵生……

長篇武俠 琥珀連環
徐春羽著·任率英繪

第七回 平府一士報寃 巴拉嶺三雄學藝 （二二）

兩旁的人，便又是一聲震天的好兒，陳鳳看着，却是不露半點聲色，羅袞把石頭放在地下之後，運了運氣力，單掌一掄照着石頭上一掌砸去，只聽叭叹一聲，那塊石頭果然應手而碎，大家不喊好，全都拍上巴掌了，羅袞把石頭砸碎，一邊喻着胳膊，一邊來回的不住走，走了有個三五趟，才向陳鳳一笑道：『老頭兒，你瞧我說到什麼地方，練到什麼地方了吧？』陳鳳一搖頭。羅袞哈哈一笑道：『是不是？我就知道你練不了，你那裡成，這末辦，你那句話，你趁緊走，我絕不追你難爲你。』陳鳳又一搖頭。羅袞道：『你既練不上來，又不肯走，那末你打算怎麼樣哪？』陳鳳道：『你全鬧錯了，你看我搖頭，你以爲我練不上來了，傻小子，你練了半天，那算不了什麼體面功夫，我就是照樣兒練下來，也沒有什麼意思，我看這個玩藝不用練了。』羅袞道：『什麼？我練完了，該你練了，你說不練那可不行，費話少說，你照樣兒給我練下來，算是饒你沒事。』陳鳳一看他急得臉筋都迸起來了，便又笑了一笑道：『你別忙啊，說好了練，那有不練之理，不過你練的那手玩藝兒，只好瞧瞧那沒有練過把式的，真有功夫的人，如何能看在眼裡，這末辦，你那套玩藝兒暫時收一收，我也練一樣小玩藝兒大家開開心，你要也能練得上來，咱們兩個人算是扯了，誰也不該誰的，你要練不上來，你好不好？』羅袞道：『既是這末說，你就練一手兒我們瞧瞧，准要是我練不上來，不但拜你爲師，還得稱着你打他們，你瞧好不好？』陳鳳點頭道：『好，咱們就那末辦了，你方才拿的是那塊石頭練的，現在我可不能像你拿那塊石頭練，拿人家東西，練完了把人家石頭還砸個粉碎，把人家東西全都毀了，那可不對，我練這手功夫，練完了之後，好要把這塊石頭還原，不過我說得圓，玩藝可未必靈，好在咱們話都說在前邊了，誰不行爬在地下拜人爲師，我先告訴你，我是怎麼一個練法，那塊石頭，方才是你搬出來的，大概有多大分量，你總可以知道，現在我也不過去用腳踢，用手搬，依然還叫他在土裡埋着半截，我站在這裡，我把我手裡拿的這根桿子，往那塊石頭上一搭，來回在上頭一蹭，跟着我手上要一使力，我要把這塊石頭，用我這根桿子把他沾出來。』大家一聽，有的瞪眼，有的撇嘴不信。就見陳鳳微微一笑道：『我說的可是這末練，究竟練得了那個樣兒練不了，我可不敢說一定，反正咱們練着瞧。』說完向那塊上馬石一端詳，把手裡白爛桿一抖兩抖，那白爛桿子便跟麵條一樣，隨手亂顫，顫出有碗大的花兒來，噢的一聲，那根桿子，便搭在了上馬石上，陳鳳把手一粘喊聲：『起！』大家凝神一看，那塊石頭，果然動了一動，大家還都以爲是眼睛了，圓睜雙眼再看，只見陳鳳把杆子微微一抖，往回一帶，說來不信，那塊石頭，便真個一翻身，隨着那根杆子離地而起，出來了足有一兩步遠，才聽咕咚一聲，落在地下，這些個助拳的，舌頭伸出來都縮不回去了。羅袞也瞧明白了，還賃不含乎，爬在地下，當時就磕頭叫老師，陳鳳也樂了道：『您先請起，我那不過是一種障眼法兒，並不是什麼功夫，您的功夫，且比我強呢，我如何能夠做得了您的老師。』羅袞道：『老師您不用說了，您這手兒功夫，我懂得，這是太極十三勢，四大拿法裡的粘綿連隨一氣法，您不給我當老師，誰給我當老師……』在正亂吵亂嚷，陳鳳不得開交，猛聽門裡有人咳嗽一聲道：『什麼人怎麼在我這門前這末亂吵亂鬧？』陳鳳一看，出來的是一個老頭兒，精神飽滿，很透着有個樣兒，想着這個人大概就是對默子谷標。

小兒良藥 娃娃寧
藥量小 效力大 無苦味 易吞服
各藥房均售

唐山市秋季賽馬
一，日期 十月 22.15. 23.16. 24.17. 25.18.
一，地點 唐山市賽馬場（市署路中間）
歡迎參觀 概不收費
唐山市賽馬會

華盛頓 鐘表眼鏡 全球馳名 準確無比
總行前外廊房頭條 支行前外大柵欄 電話南（三）五四五四

報恩

鎮靜止咳安眠止痛靈藥！
復爾康
東華製藥廠監製
北京內三區北溝沿甲三四，電西一一四二
本市各地藥房均售

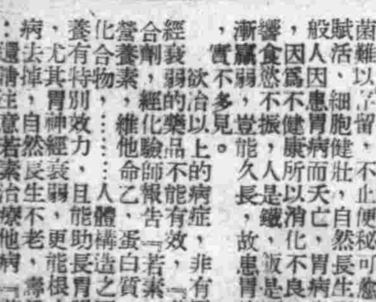

人生的一大要害——便秘，腎虧，胃病

營業所在濟南商埠緯三路▲蒙疆營業所在張家口至善街▲各地藥房均有代售。

大便問題